

LTpowerPlanner III 系统级设计工具 快速入门指南

<https://www.analog.com/cn/ltpowercad-ltpowerplanner>

系统级电源架构规划工具：

- ✓ 创建电源管理系统的“**电源树**”图
- ✓ 估算**系统总功耗、效率和解决方案尺寸**
- ✓ **比较**不同系统架构以获得最优解决方案
- ✓ 显示和复制框图以供**系统演示**
- ✓ 保存和加载**项目组织**的系统设计文件
- ✓ 与 LTspice™ Simulation 文件接口
- ✓ 与 LTpowerCAD™ 设计工具文件接口
- ✓ 可在 LTpowerCAD 工具箱中获得，**免费下载**网址：
<https://www.analog.com/cn/ltpowercad-ltpowerplanner>
- ✓ Windows 7、8 或 10 PC 上的离线程序

位于 LTpowerCAD “LTC Toolbox” 中:

- 同时列出了 LTpowerPlanner III 和 LTpowerPlanner II 程序。
- 不建议将先前的 LTpowerPlanner II 程序用于新设计。
- LTpowerCAD 程序可从 <https://www.analog.com/cn/ltpowercad-ltpowerplanner> 获得

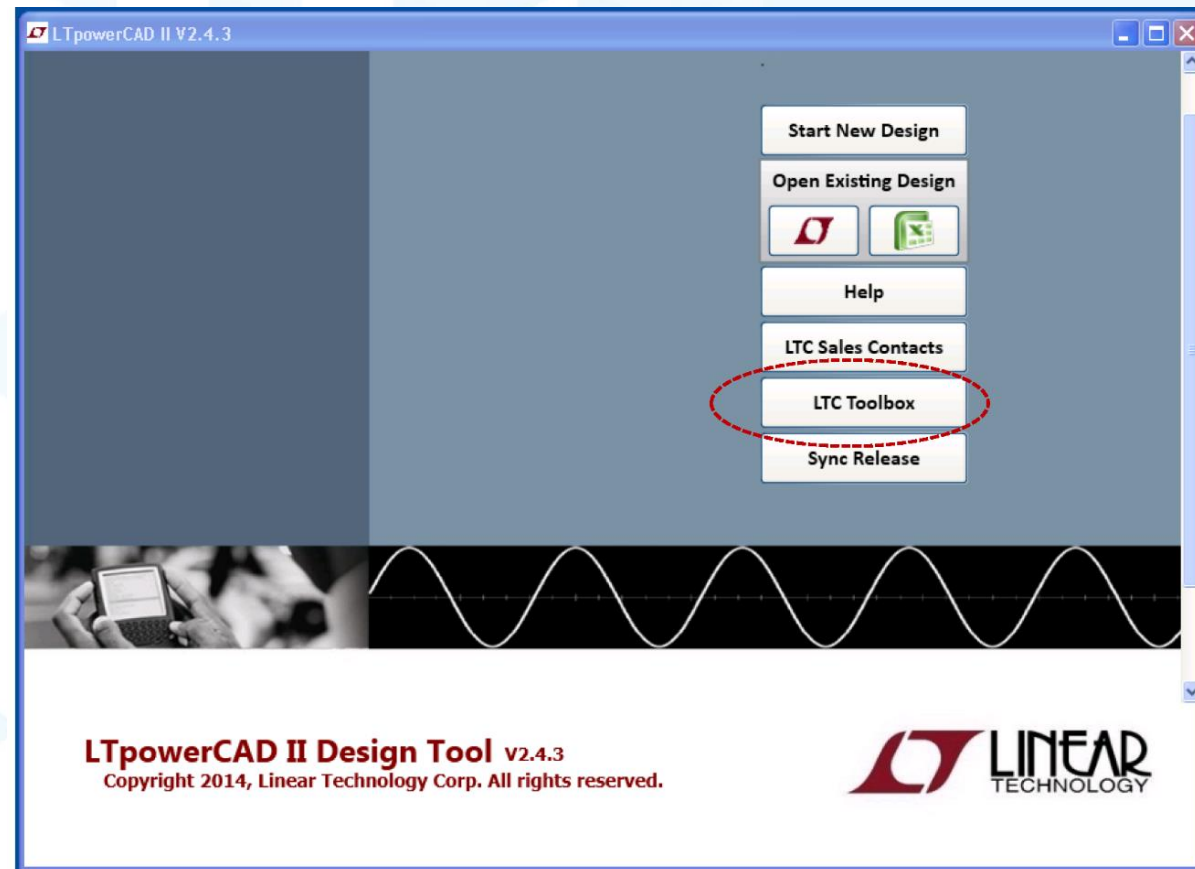

直观电源系统规划

创建系统 “电源树”

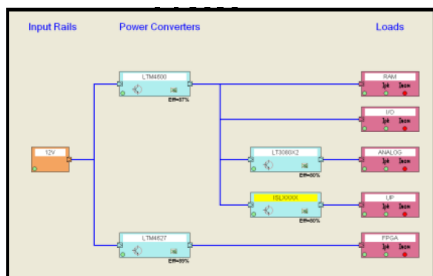

设计 / 计算

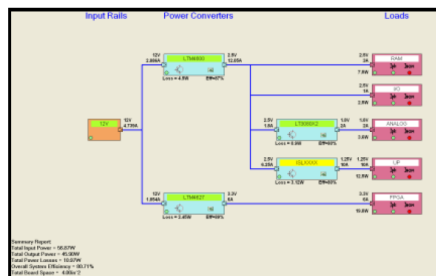

保存设计

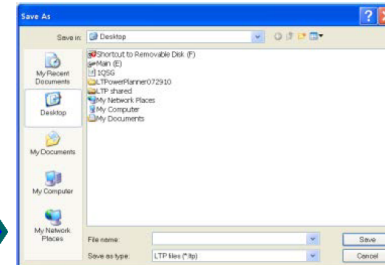

打印

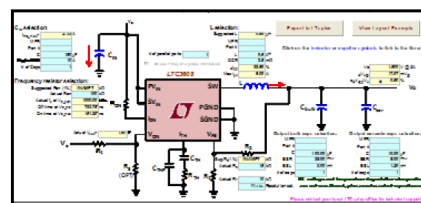
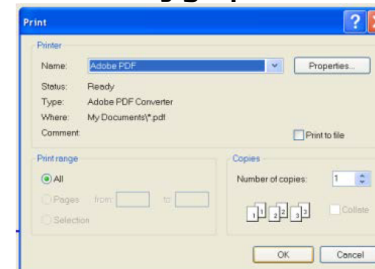

与 LTpowerCAD™
设计工具接口

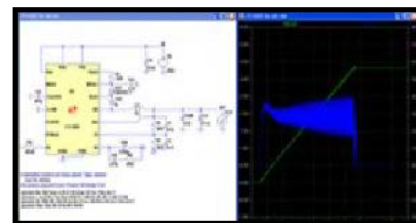

与 LTspice™ 仿真
工具接口

简单的设计示例

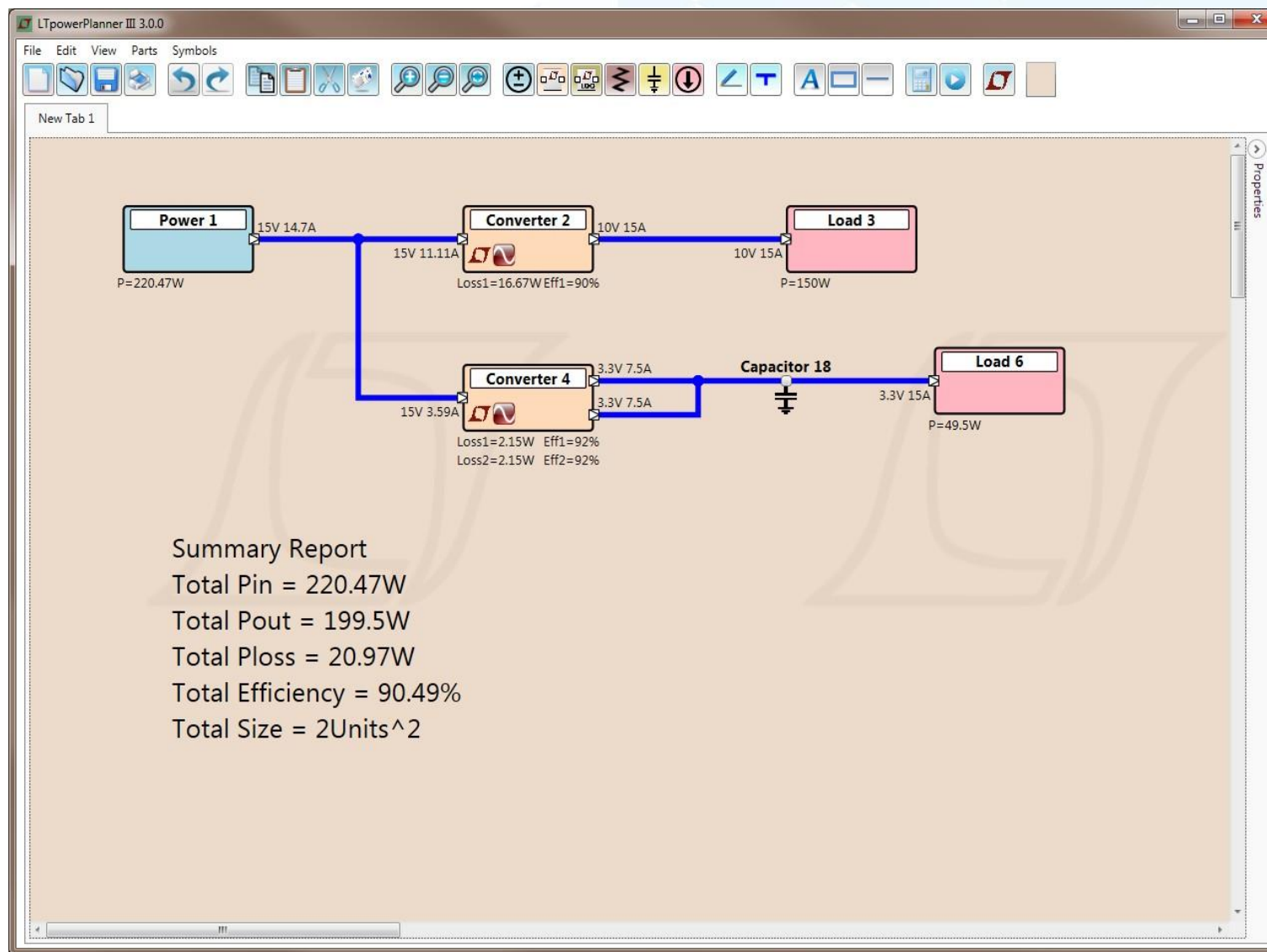

LTpowerPlanner™

从示例开始

主屏幕

工具栏
工具条/图标

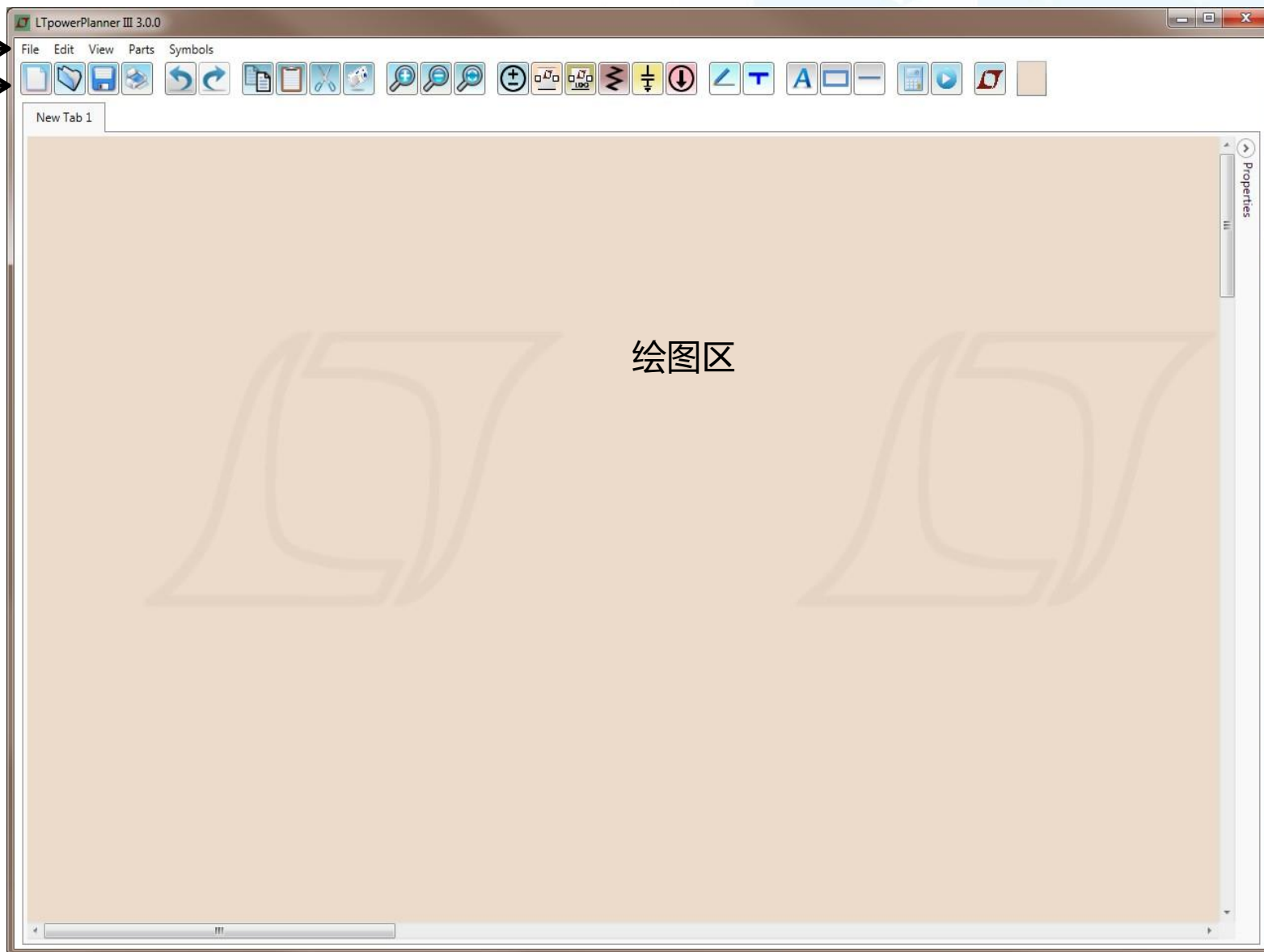

组件工具栏

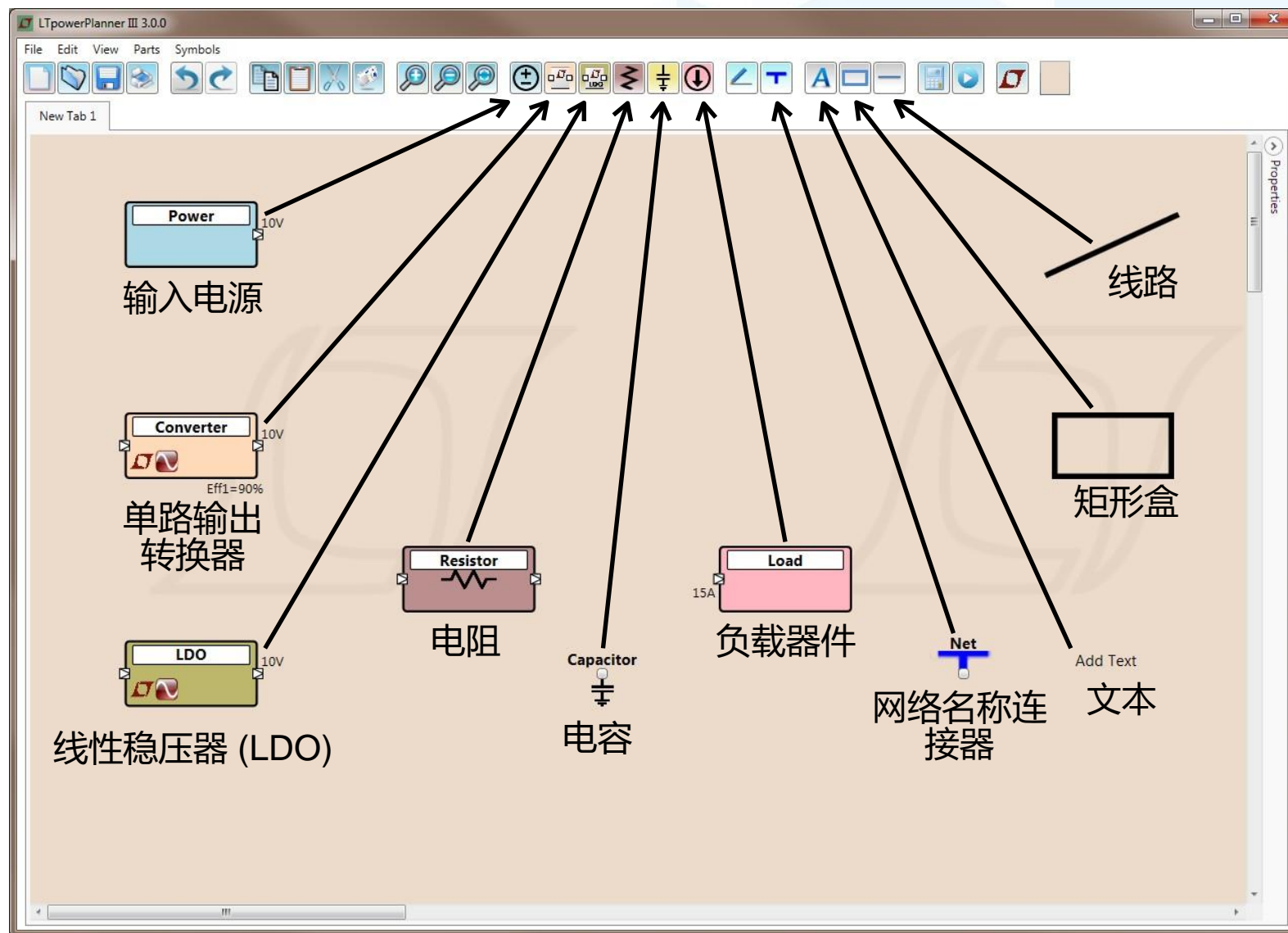

基础知识 — 步骤 1：增加器件

单击工具条上的**电源、转换器或负载图标**，然后将器件放到绘图区。

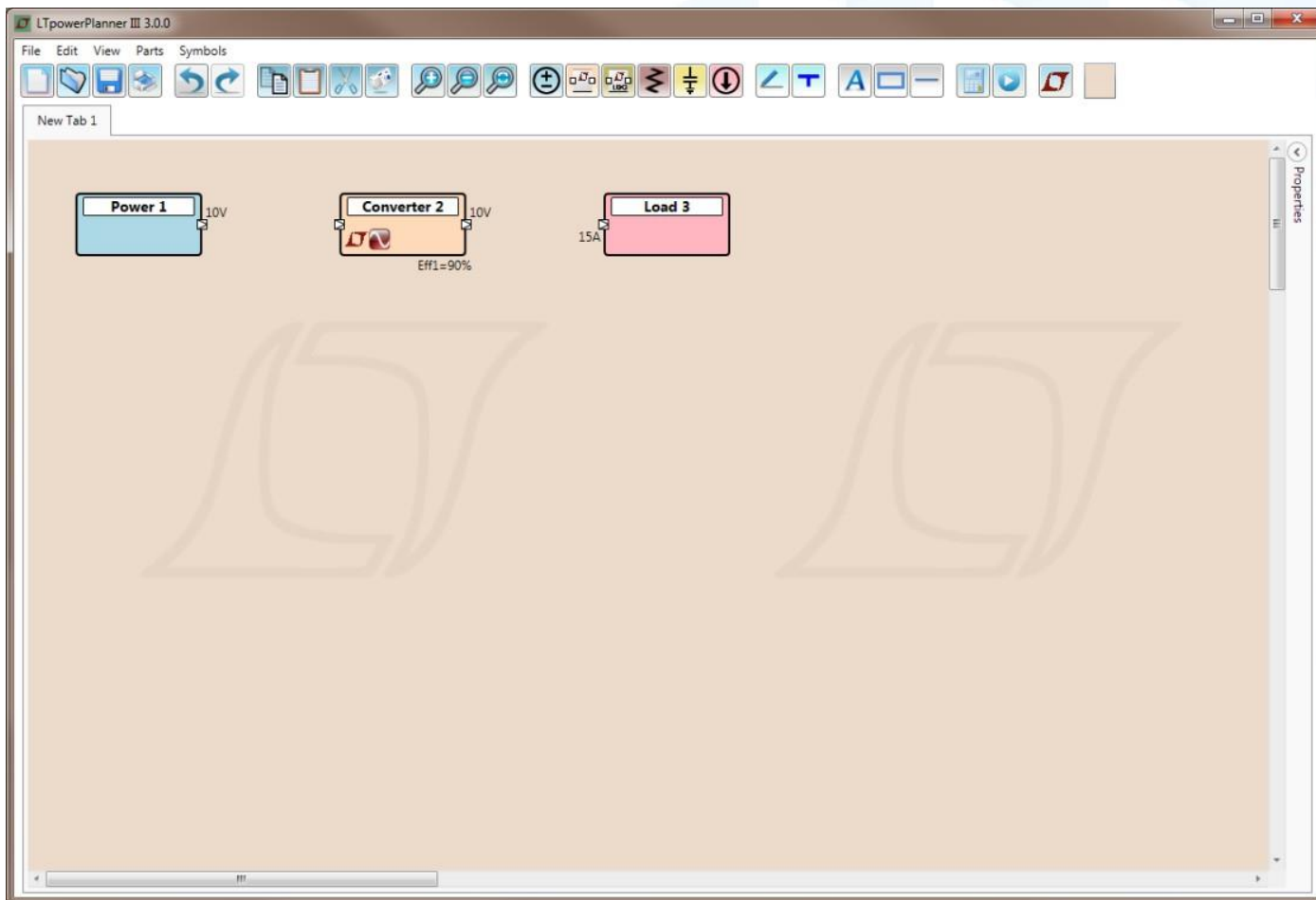

- 默认情况下，输入电源仅有一个输出端子。转换器同时有输入和输出端子。负载仅有输入端子。
- 输入始终在左侧，输出始终在右侧。

基础知识 — 步骤 2：建立连接

添加连接。 添加一条导线，将转换器 2 连接到负载 3：**首先点击  图标。** 在“绘制导线”模式下，光标将变为十字形。**点击转换器 2 的输出端子。** 然后释放鼠标。**然后点击负载 3 的输入端子以创建导线。** 右键点击绘图区即退出“绘制导线”模式。

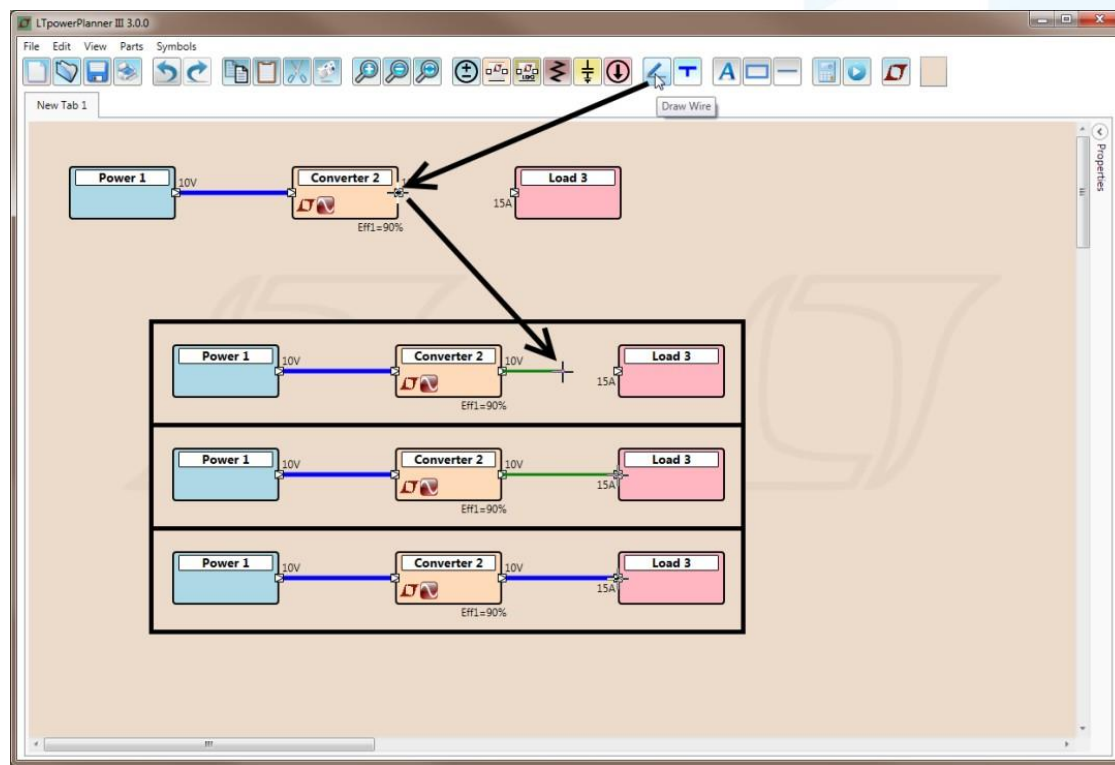

注意：

1. 使用外部鼠标可以轻松绘制导线（相比于笔记本电脑的触摸板/鼠标）
2. 当前程序**不支持**通过点击拖动来绘制连接导线。
3. 需要 90°转弯的路线必须由用户绘制。

基础知识 — 步骤 3：器件属性

更改器件属性。 双击标记为“转换器 2”的器件以打开“属性”选项卡。
根据所需值更新适当的文本框条目。

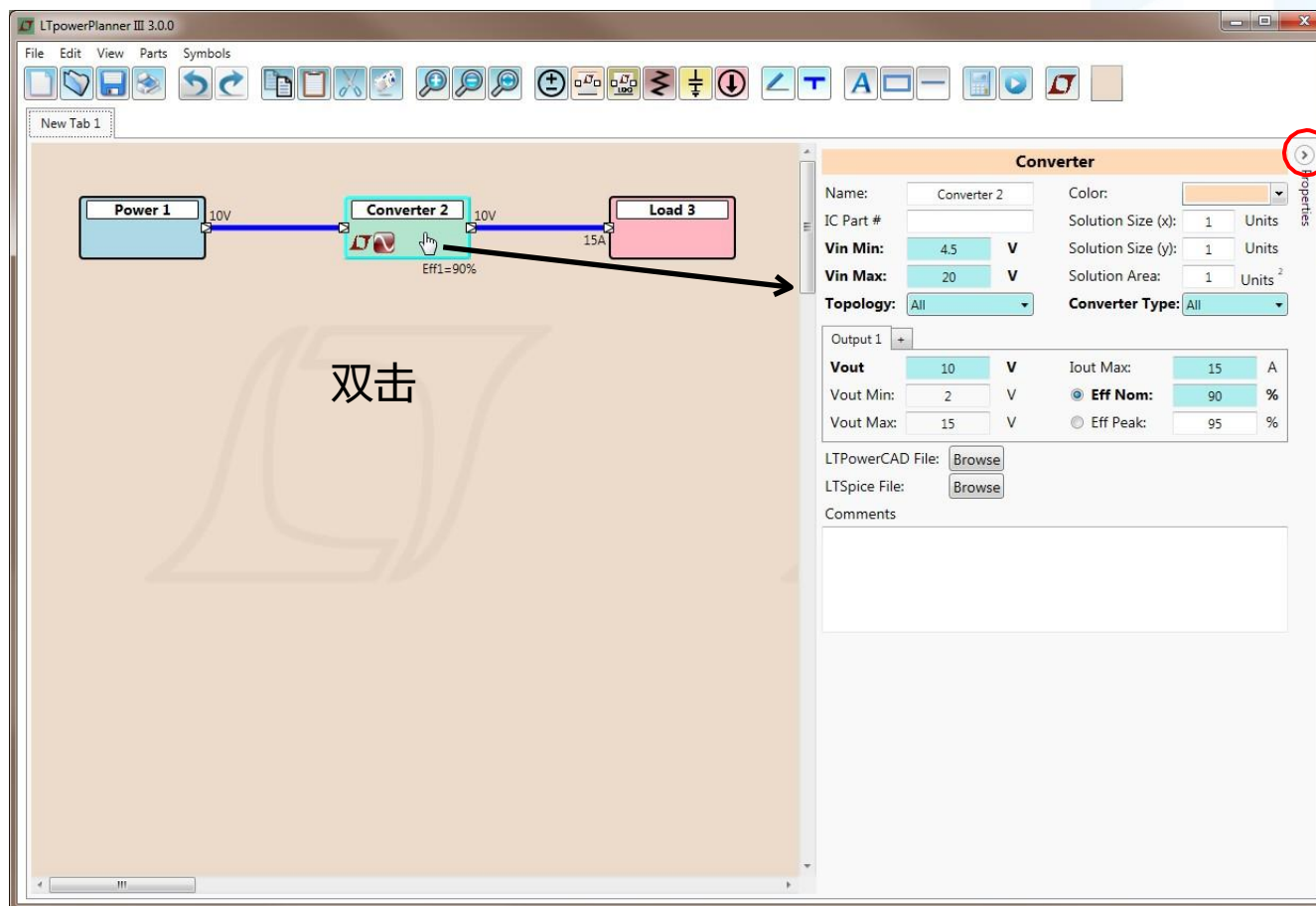

选择单个器件时，按此
箭头会让“属性选项卡”
始终打开或始终关闭。
快捷键为空格键

注意：蓝色单元格背景颜色的值
用于功率计算或与 LTpowerCAD
搜索接口。

基础知识 — 步骤 3：器件属性

每个元件都有一个唯一的“属性”框，用户可以编辑适当的字段。

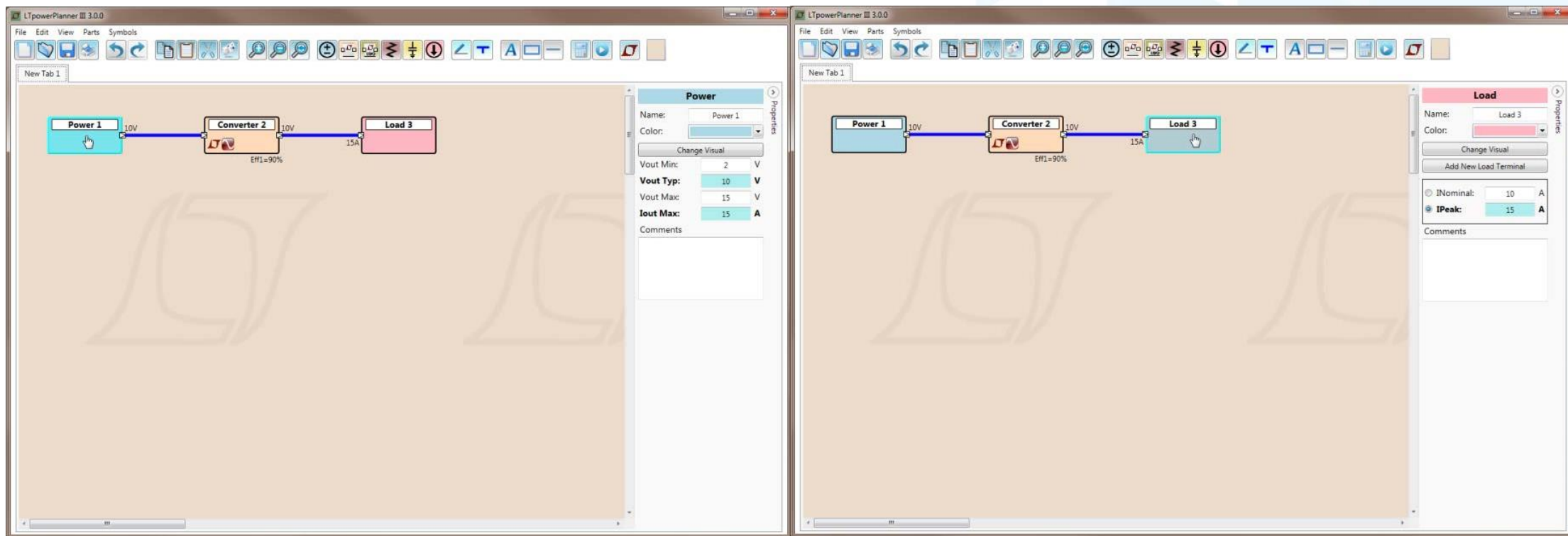

电源属性

负载器件属性

基础知识 — 步骤 4：计算参数

计算参数。 点击工具条上的“运行”图标即可计算系统效率、损耗和解决方案总尺寸。

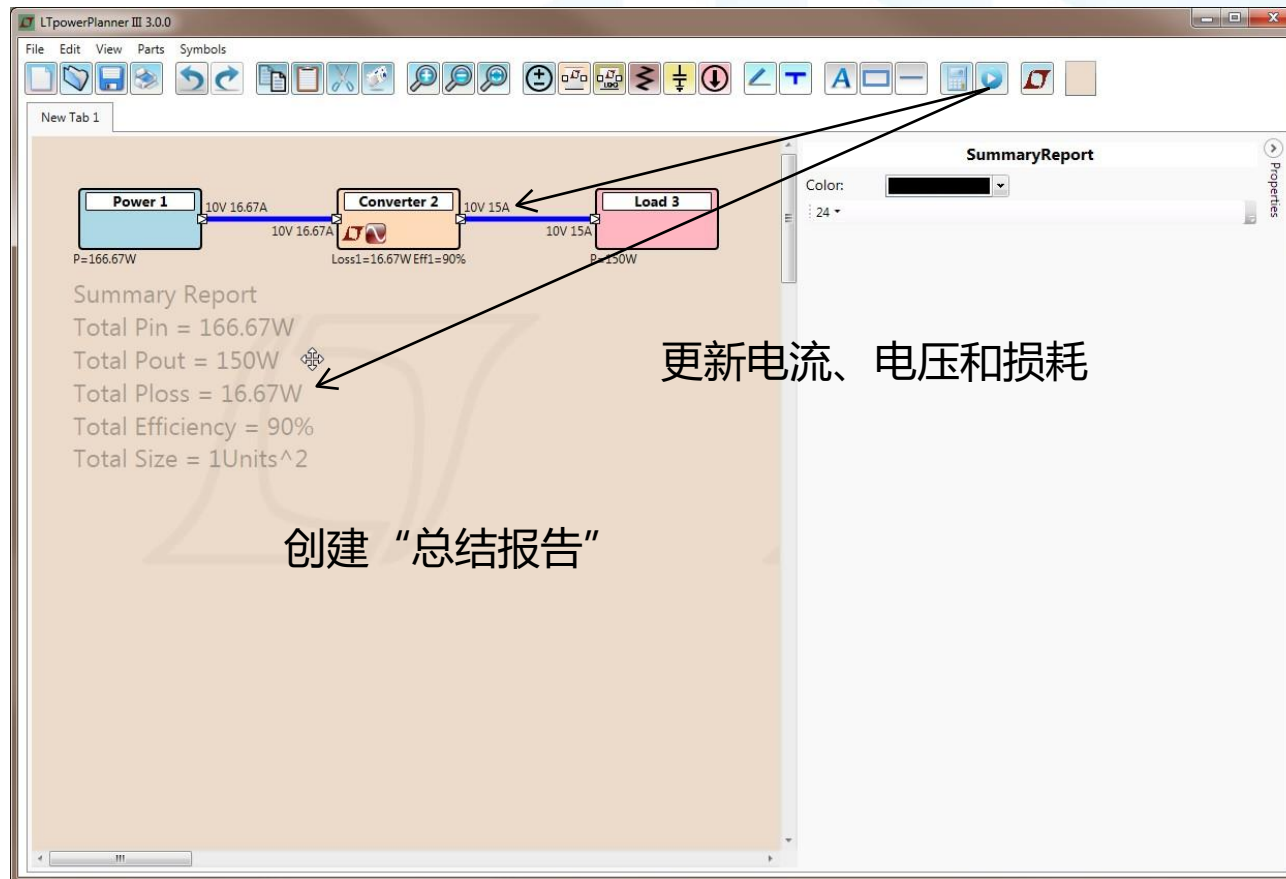

设计项目另存为 **.ltp3** 文件。

注意：

1. 用户需要**手动输入**每个转换器的估计效率和尺寸，以生成估计的总效率和电路板空间。

设计示例 — 功能和特性 (1)

移动。 点击并拖动器件，将其移动到新位置。拖动会使器件与其他器件和导线对齐。

步骤 1. 拖动
(选择)

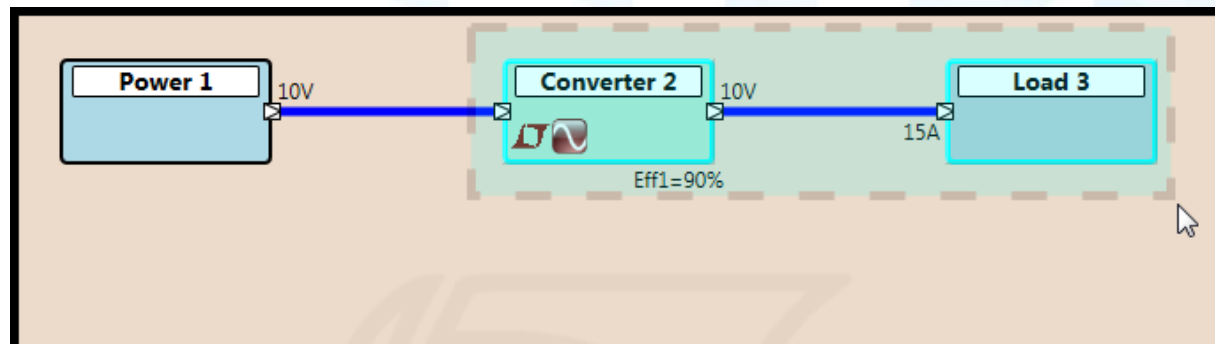

步骤 2. 点击并按住
(拖动)

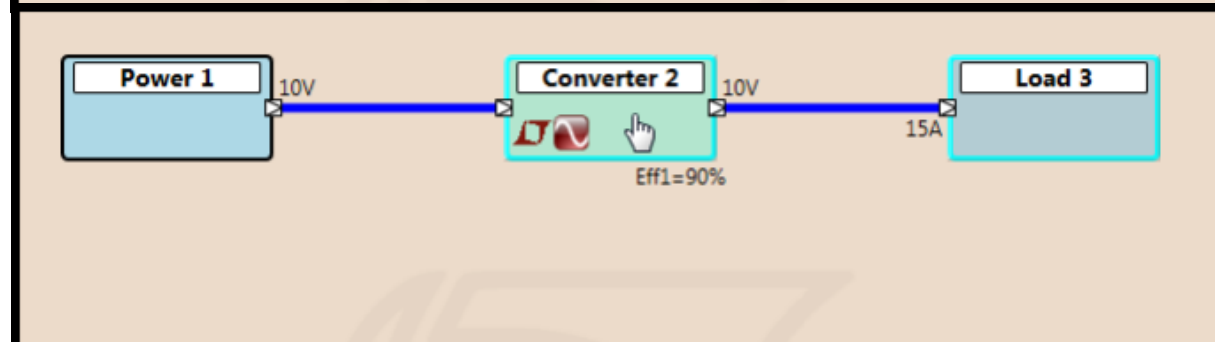

步骤 3. 拖动并释放
(到新位置)

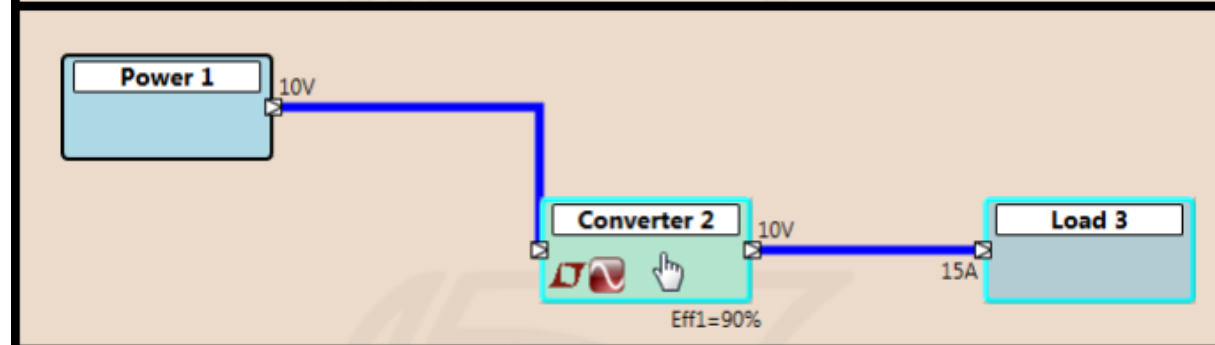

设计示例 — 功能和特性 (2)

缩放。 点击工具条菜单上的“放大”图标。这将使缩放比例增加一级。“缩小”与此功能相反。“适合屏幕”会自动调整缩放比例。

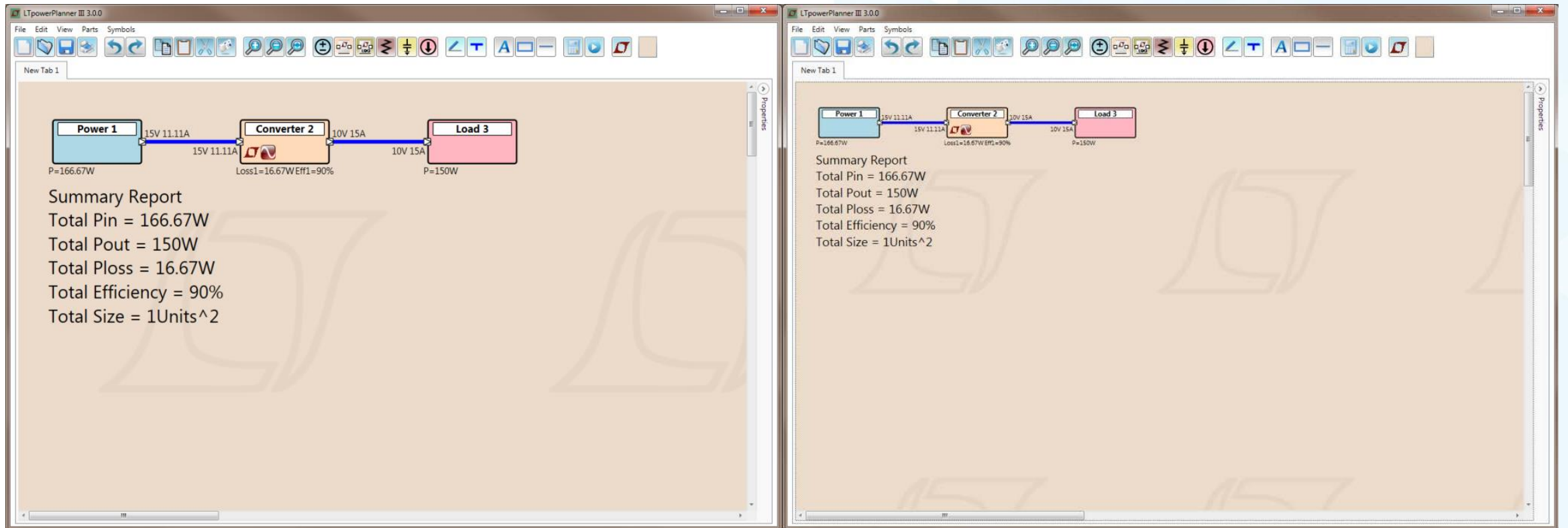

设计示例 — 功能和特性 (3)

删除。 点击  图标进入删除模式。删除组件会自动删除没有关联器件的导线。
右键点击绘图区即退出“删除”模式。

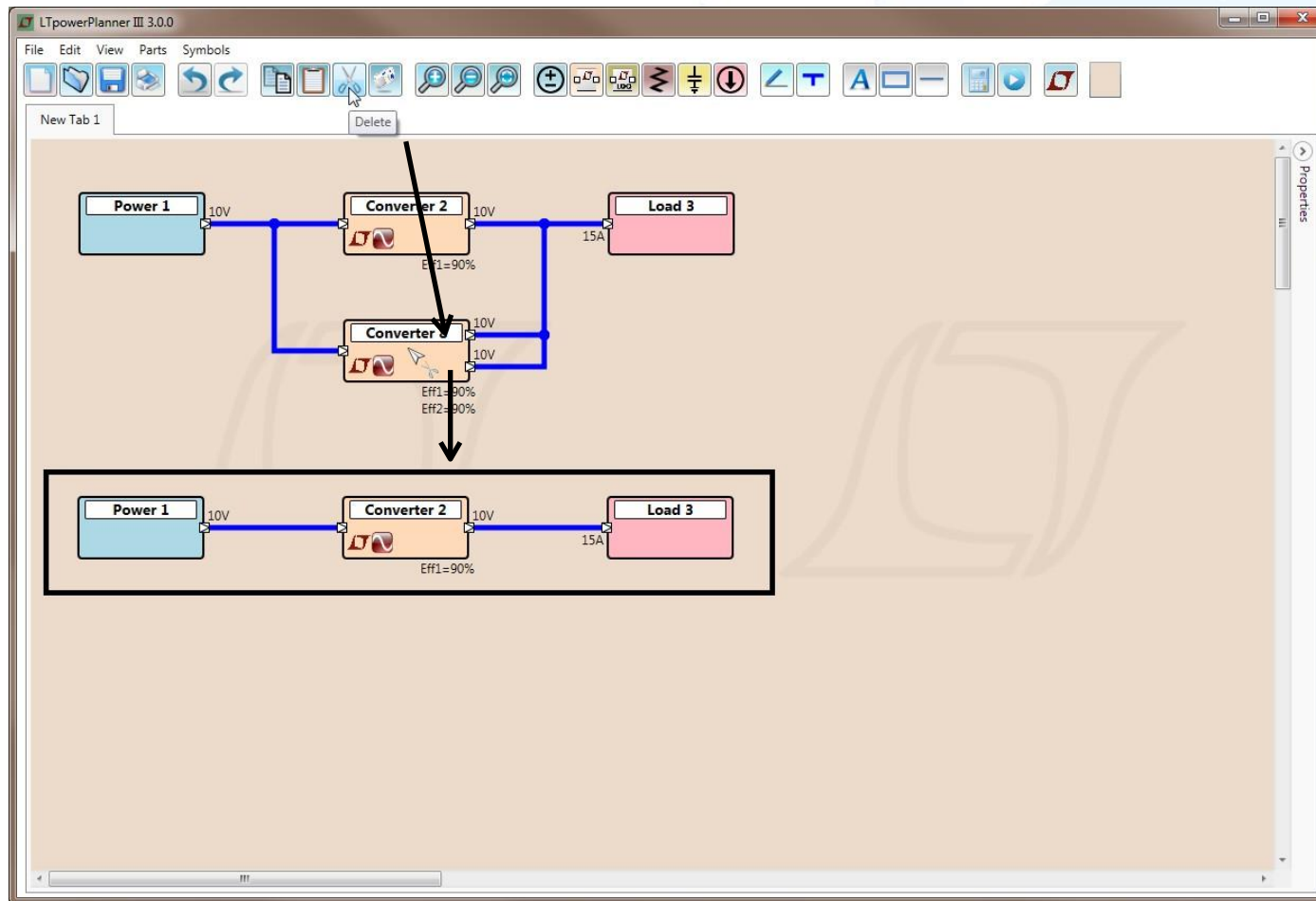

设计示例 — 功能和特性 (4)

删除。 删除导线会自动删除不再相关的连接导线。右键点击绘图区即退出“删除”模式。

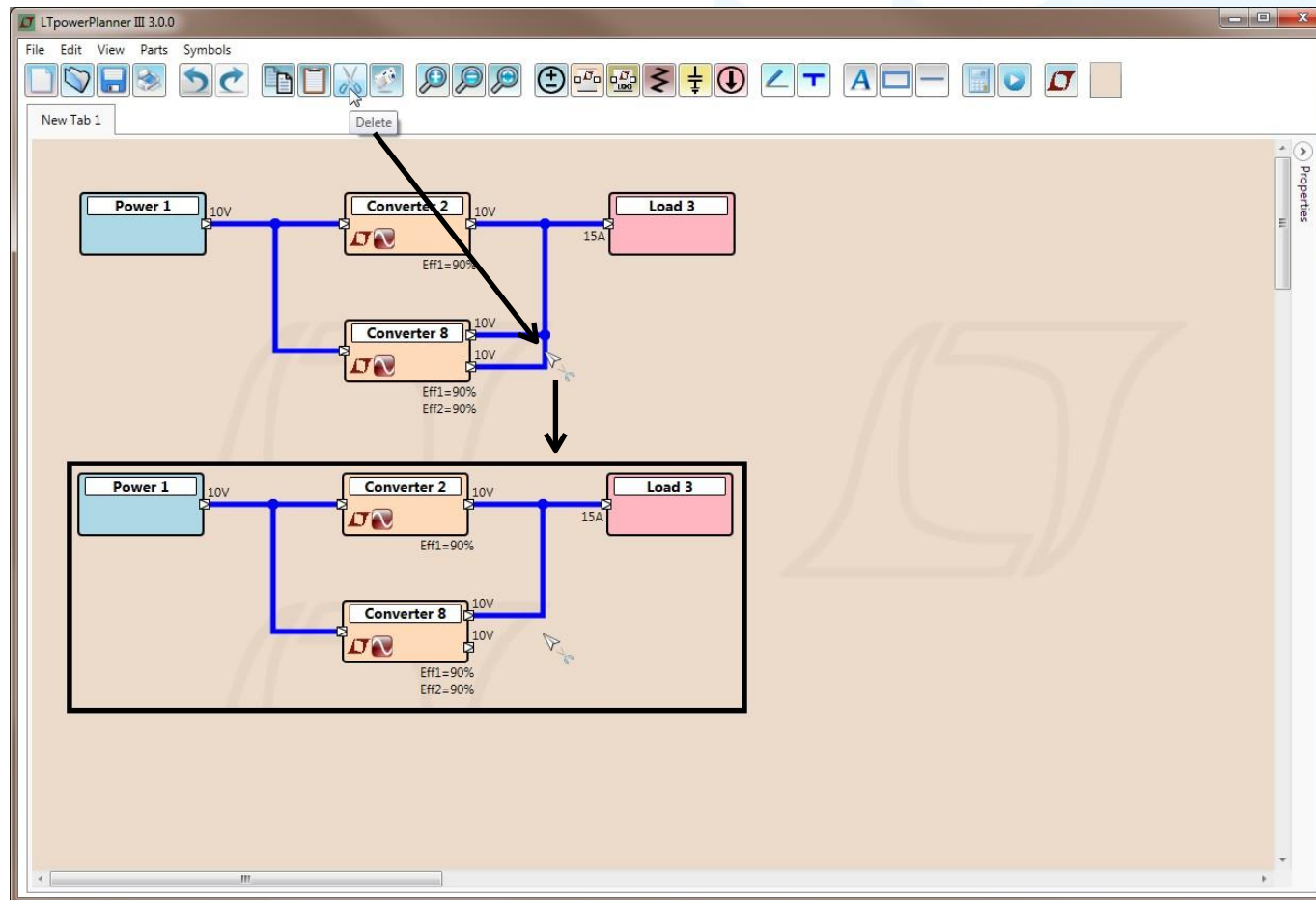

高级功能 — 拖动删除

拖动（组）删除。 通过拖动“删除”工具来删除器件组。

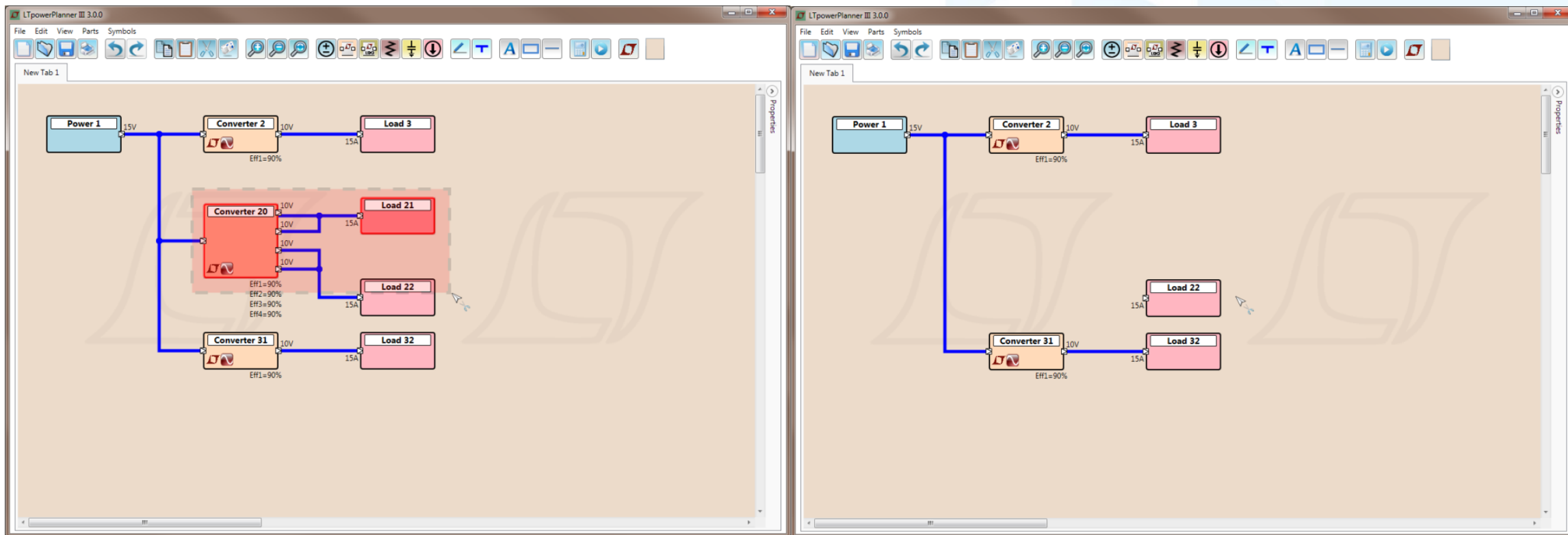

设计示例 — 功能和特性 (5)

组复制/粘贴。 复制选定组件及其属性。

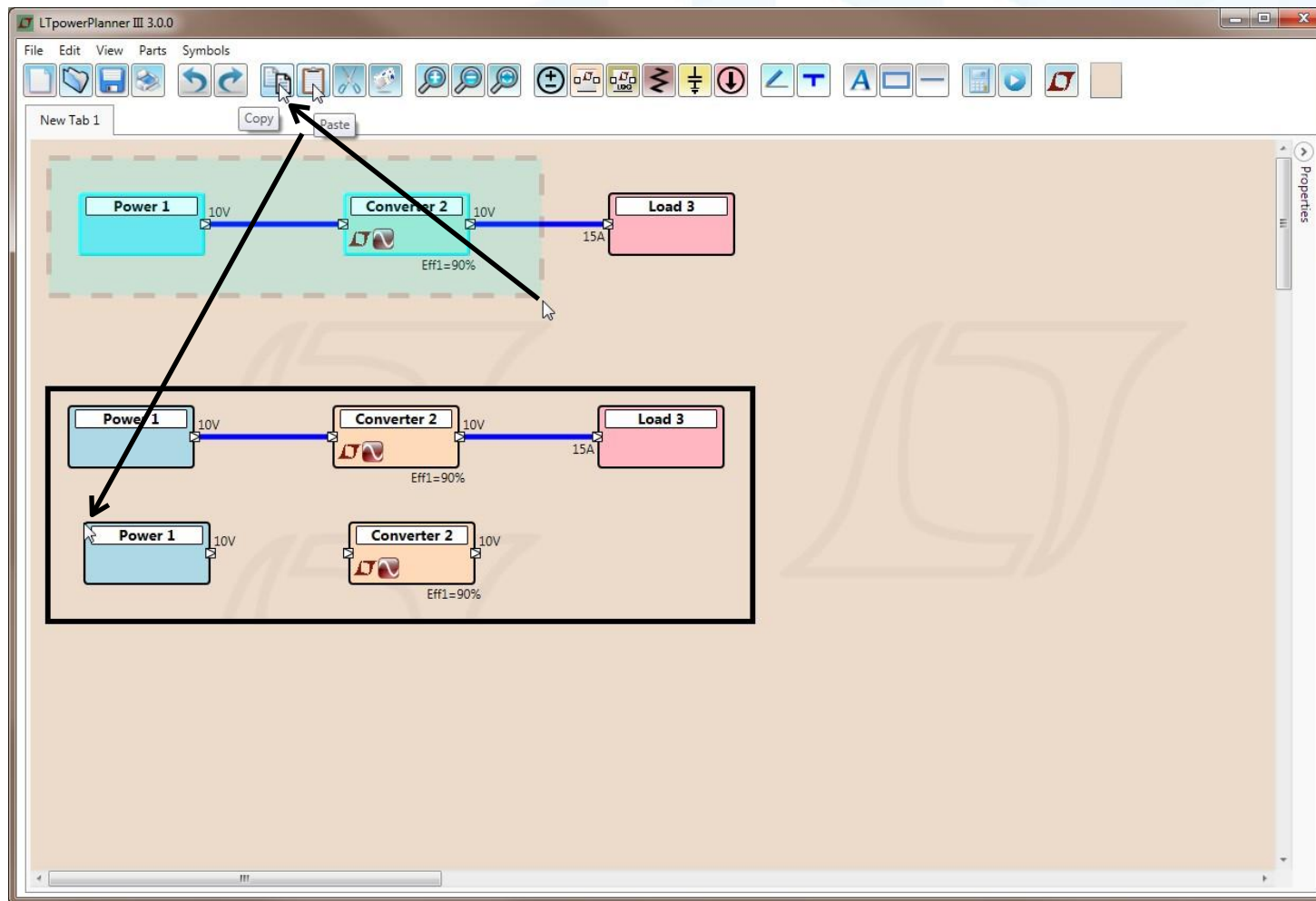

注意：尚不支持复制/粘贴连接导线。

设计示例 — 功能和特性 (6)

调整组件大小。 当光标变为调整大小图标时，拖动器件的角落可调整器件大小。矩形、线条和文本的大小可以从多个角落调整。

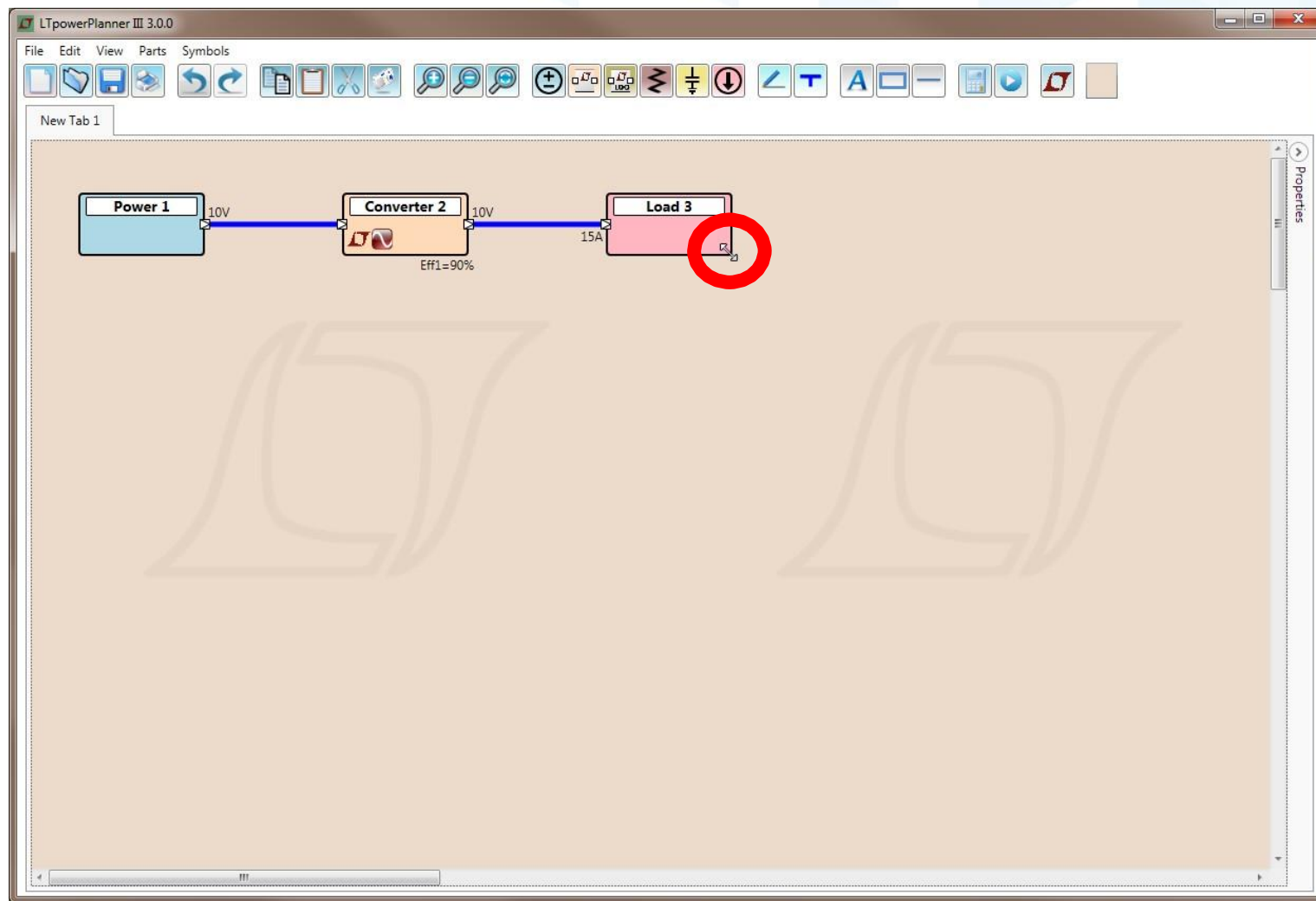

设计示例 — 功能和特性 (7)

添加转换器输出端子。 点击 “+” 按钮给选定的转换器添加一个输出。

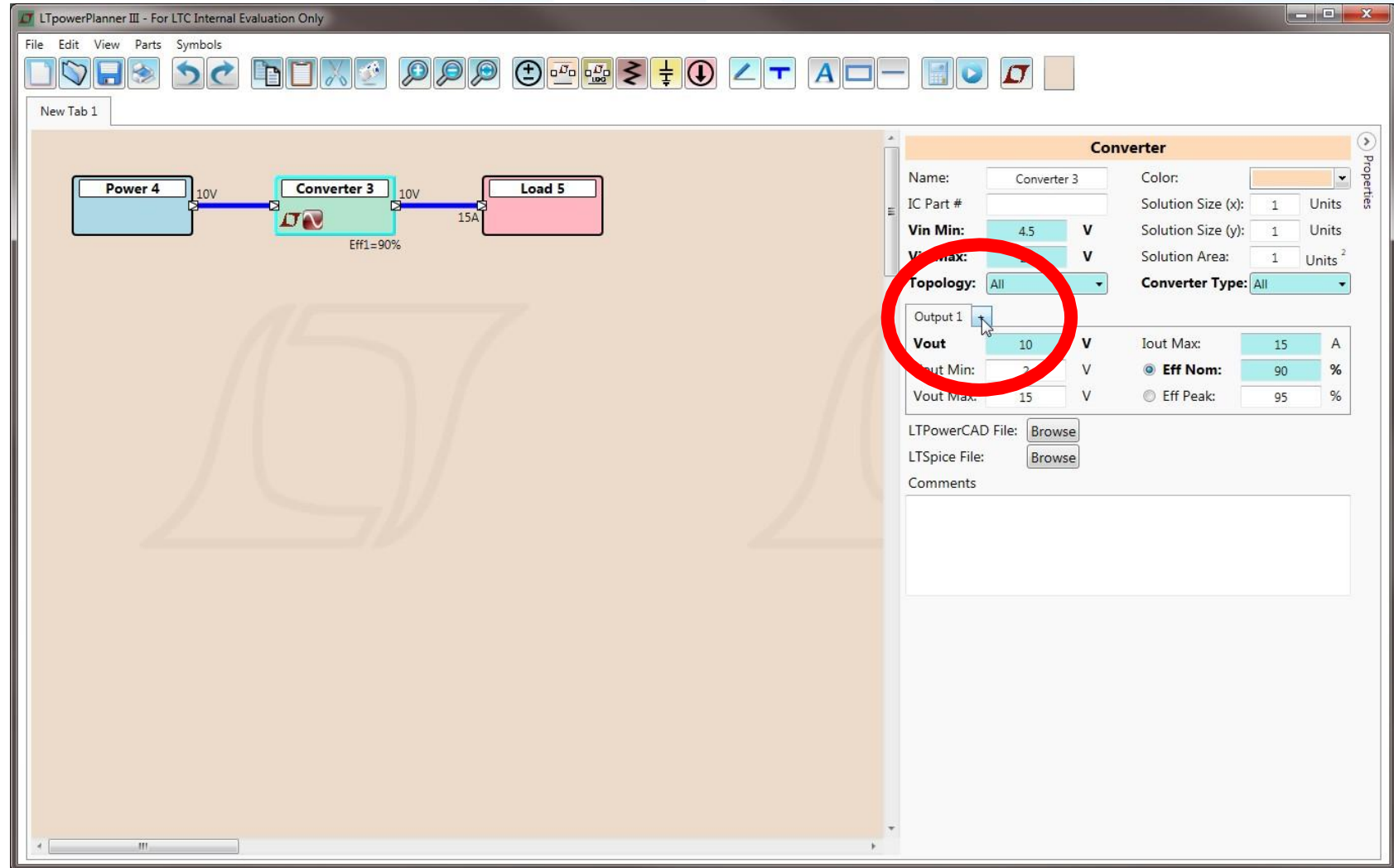

设计示例 — 功能和特性 (8)

添加输出端子。 每个转换器最多可以有 8 个输出，每个输出具有独立的效率和输出电压。

The right-hand side of the interface features a "Converter" properties panel. The "Name" is "Converter 3". The "IC Part #" is empty. The "Vin Min" is 4.5 V and "Vin Max" is 20 V. The "Topology" is set to "All" and the "Converter Type" is also "All". A table below shows output configurations:

Output 5	Output 6	Output 7	Output 8
Output 1	Output 2	Output 3	Output 4
Vout: 10 V	Vout: 10 V	Vout: 10 V	Vout: 10 V
Vout Min: 2 V	Vout Min: 2 V	Vout Min: 2 V	Vout Min: 2 V
Vout Max: 15 V	Vout Max: 15 V	Vout Max: 15 V	Vout Max: 15 V
Iout Max: 15 A	Iout Max: 15 A	Iout Max: 15 A	Iout Max: 15 A
Eff Nom: 90 %	Eff Nom: 90 %	Eff Nom: 90 %	Eff Nom: 90 %
Eff Peak: 95 %	Eff Peak: 95 %	Eff Peak: 95 %	Eff Peak: 95 %

Below the table, there are "Browse" buttons for "LTPowerCAD File" and "LTSpice File", and a "Comments" text area.

设计示例 — 功能和特性 (9)

添加负载输入端子。 点击“新增负载端子”按钮可以为负载器件添加不限数量的端子。

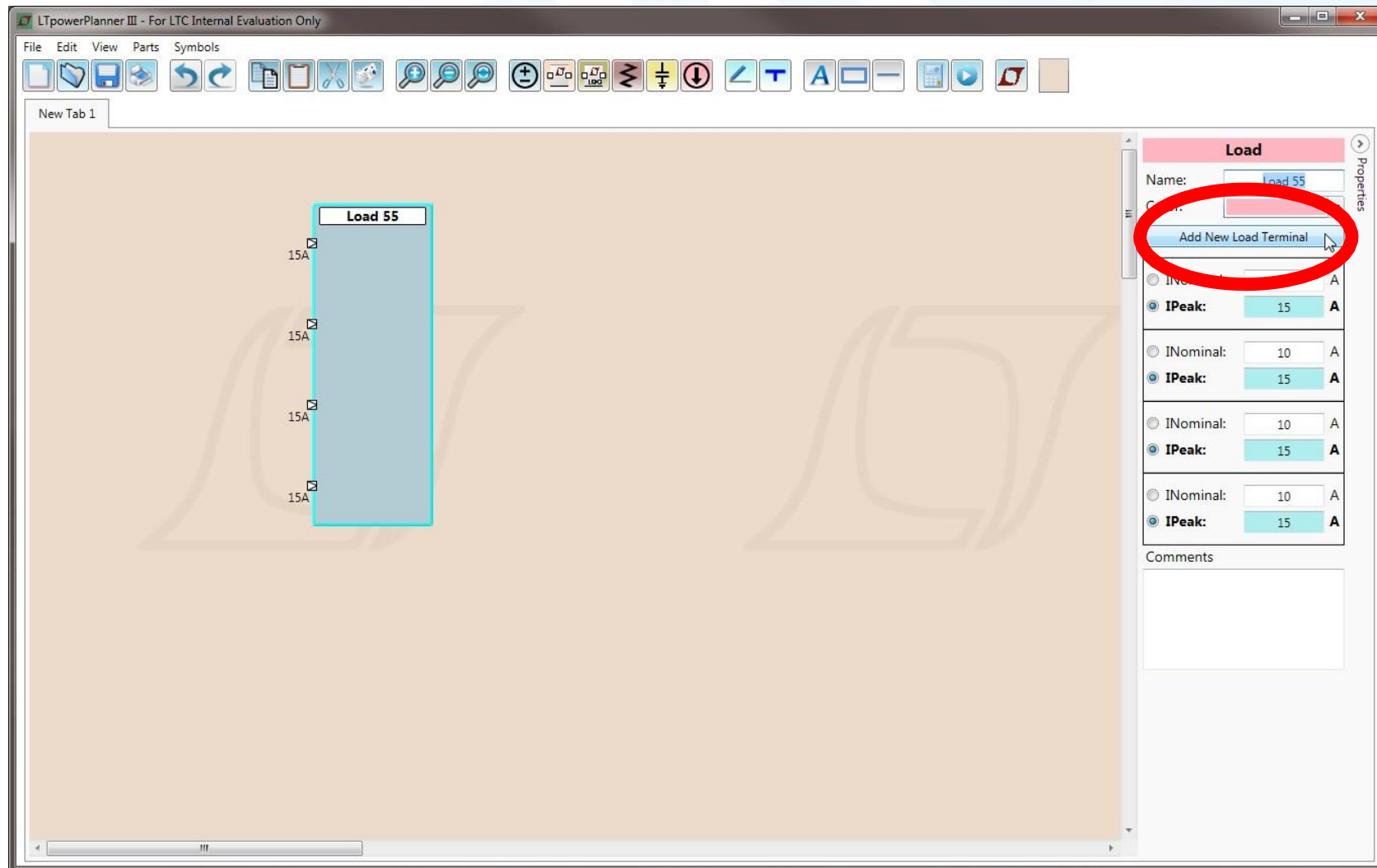

设计示例 — 功能和特性 (10)

更改负载外观 (符号)。点击“更改外观”按钮可以更改单个负载器件和输入器件的外观。

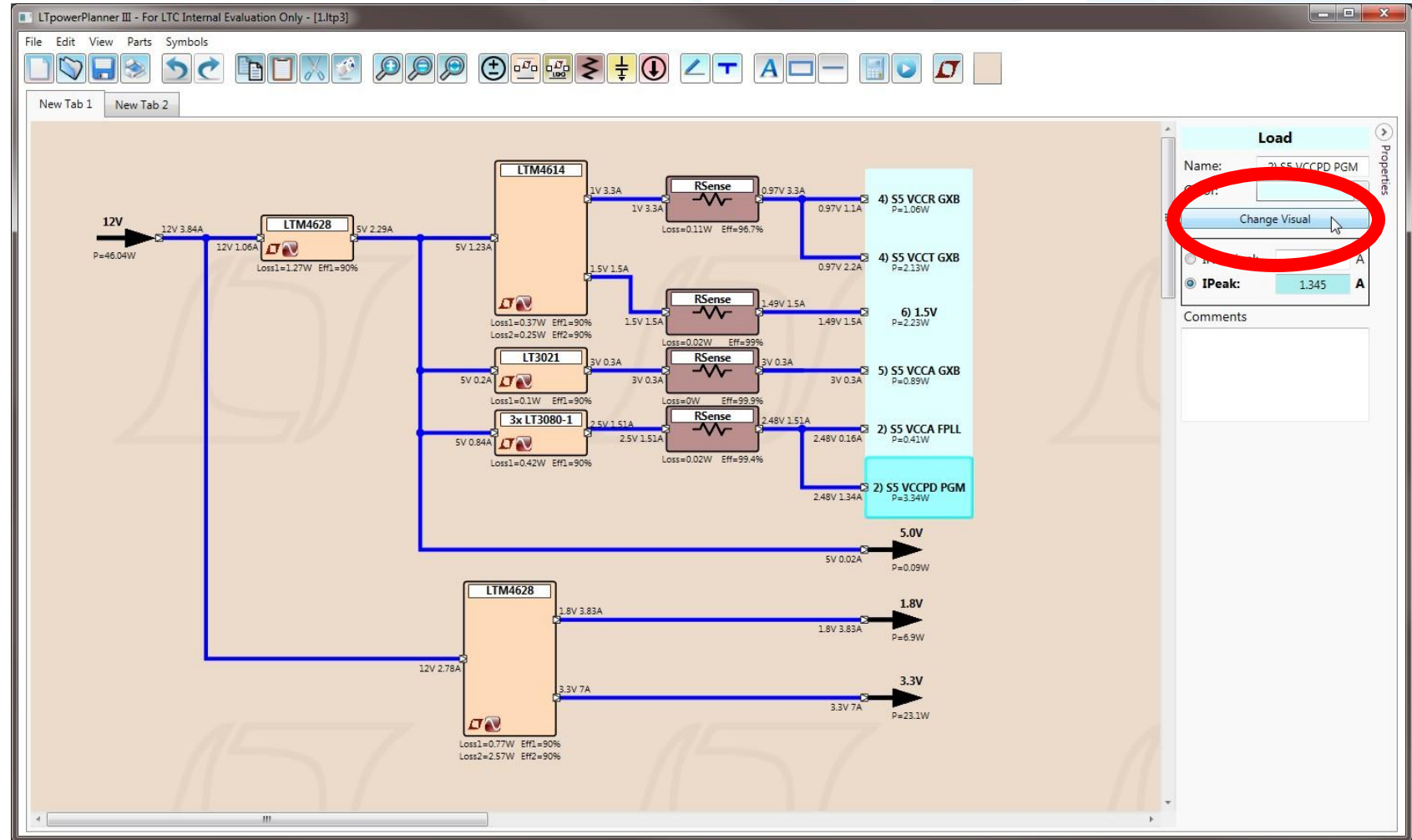

设计示例 — 功能和特性 (11)

更改负载外观。 尝试不同的尺寸和配置，实现理想的外观。

输入外观

负载外观

叠放此外观并更改颜色，
使用不同标签创建多个输入负载

设计示例 — 功能和特性 (12)

网络命名元件。 名称相同的网络命名元件是相互连接的。此元件不能通过放置到现有导线上来连接。您必须手动将导线连接到它才能建立连接。

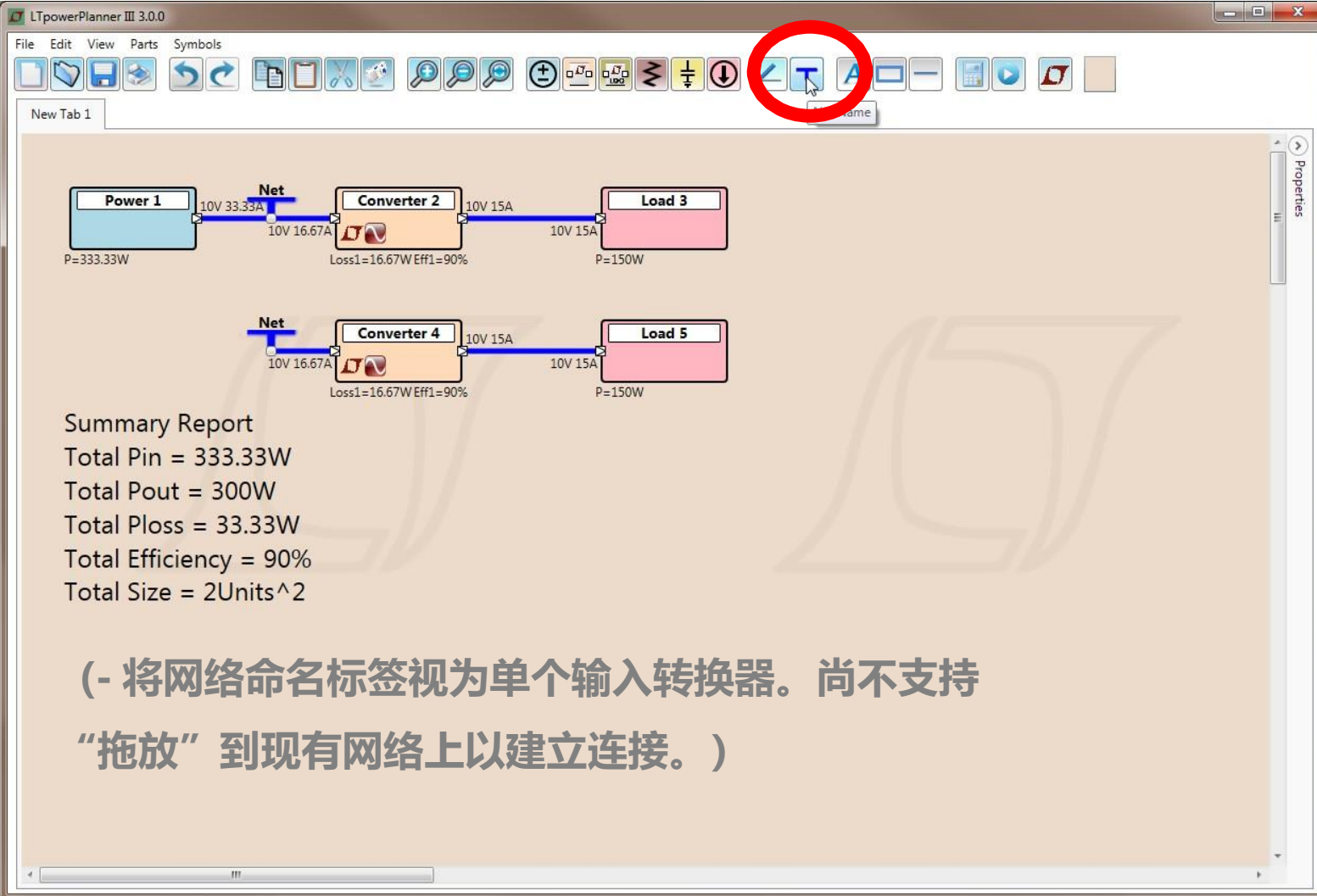

Summary Report
Total Pin = 333.33W
Total Pout = 300W
Total Ploss = 33.33W
Total Efficiency = 90%
Total Size = 2Units^2

(- 将网络命名标签视为单个输入转换器。尚不支持
“拖放”到现有网络上以建立连接。)

设计示例 — 功能和特性 (13)

将图形的部分区域复制为图像。 点击“相机”图标。左键点击并拖动光标，直到该区域覆盖您要复制的图像。此高亮显示的区域已被复制到剪贴板，现在可以作为图片/图像粘贴到其他地方。

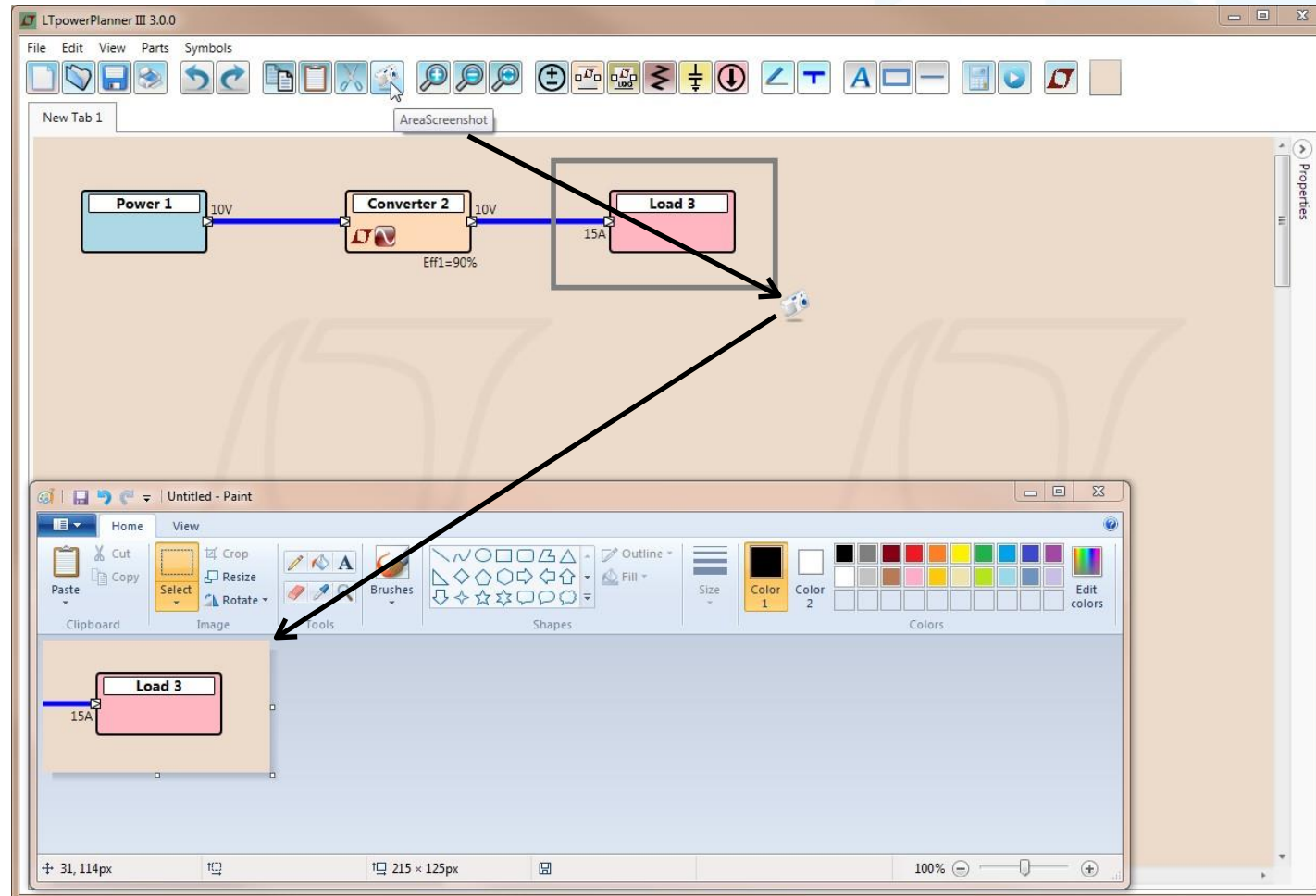

设计示例 — 功能和特性 (14)

添加文本框和高亮。 利用“形状”组中的图标，您可以添加注释文字，以及高亮显示特定区域。

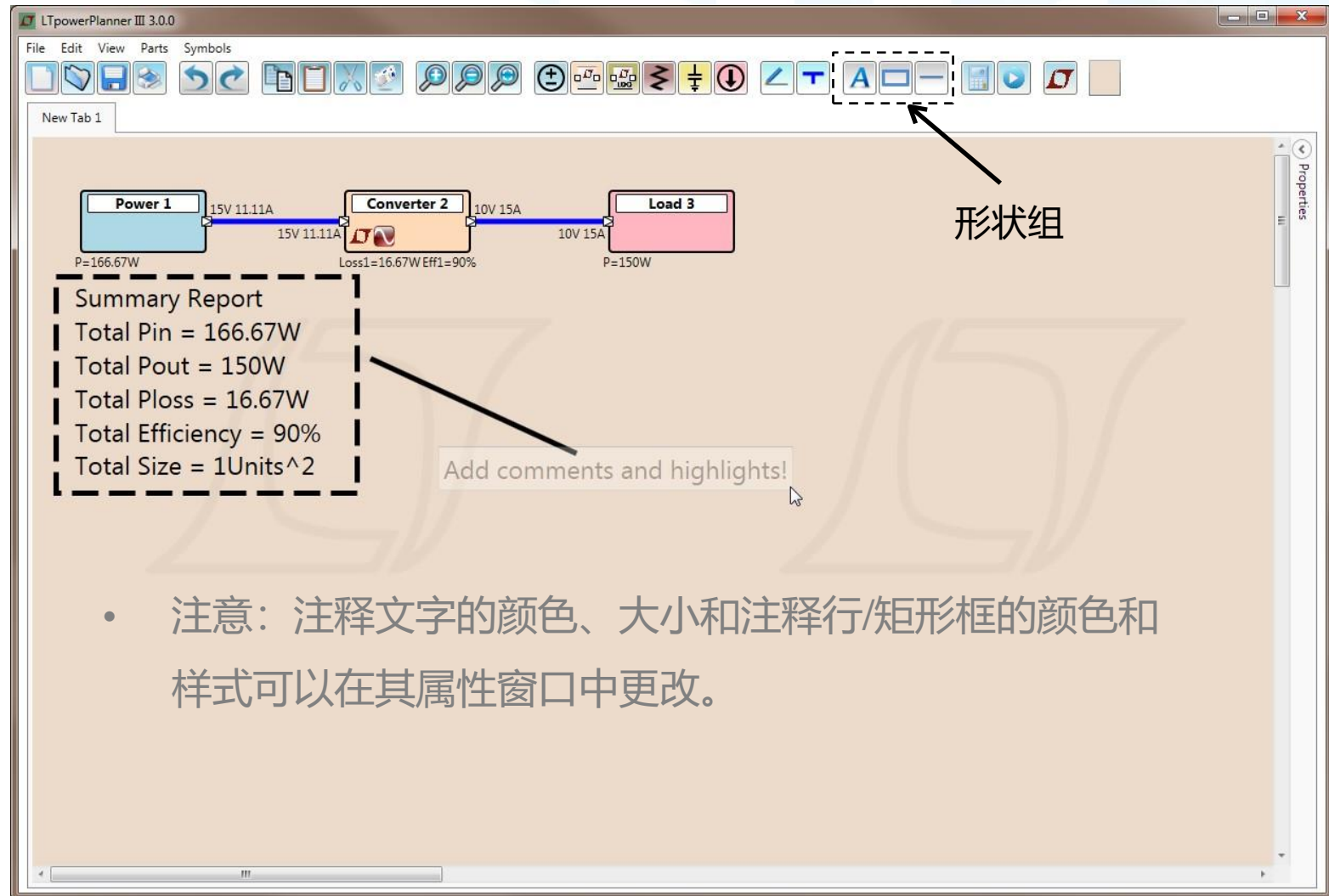

- 注意：注释文字的颜色、大小和注释行/矩形框的颜色和样式可以在其属性窗口中更改。

设计示例 — 功能和特性 (15)

新建选项卡。 点击“页面”图标创建新选项卡。每个选项卡都包含在同一项目下。保存功能将把所有选项卡保存到一个项目文件中。

重命名选项卡。 双击选项卡名称可重命名该选项卡。

删除选项卡。 右键点击选项卡名称可调出“删除”选项。

设计示例 — 功能和特性 (16)

保存/打开。 “保存”和“打开”适用于所有选项卡！每个选项卡都被设计为一个解决方案的一部分。这意味着“保存”操作会将所有选项卡保存到一个含多个选项卡的文件中。“打开”文件时，所有选项卡都将被新项目替换。

打印。 打印操作会将当前选项卡缩放到适合屏幕并打开您的打印选项。

撤消/恢复。

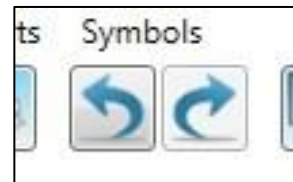

设计示例 — 功能和特性 (17)

更改背景颜色。点击“LTpowerCAD”图标旁边的“颜色开关”图标。随即弹出一个“颜色”框，您可以更改绘图区域背景的颜色。

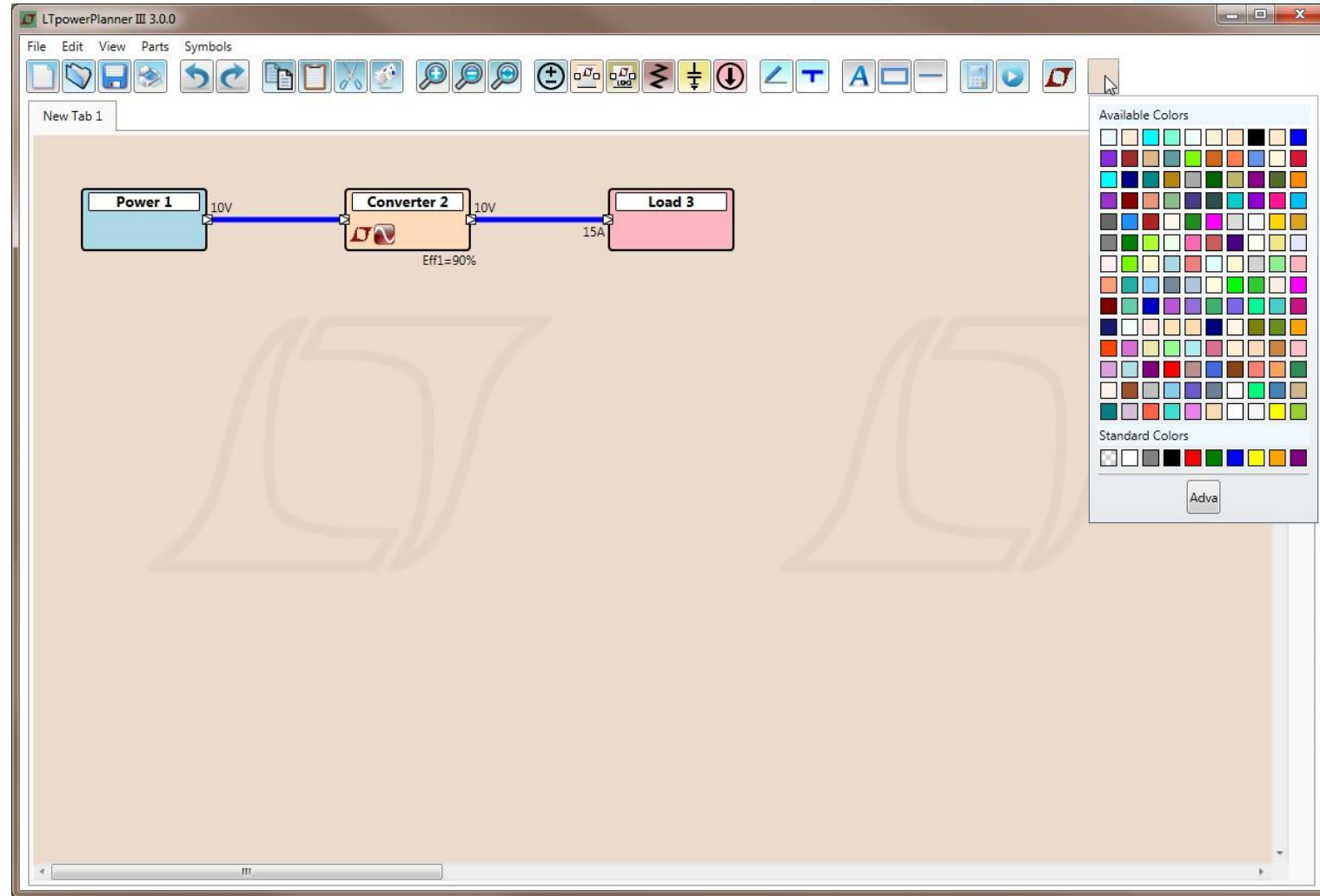

设计示例 — 功能和特性 (18)

打印。 横向打印是默认设置，可以在打印首选项中更改。

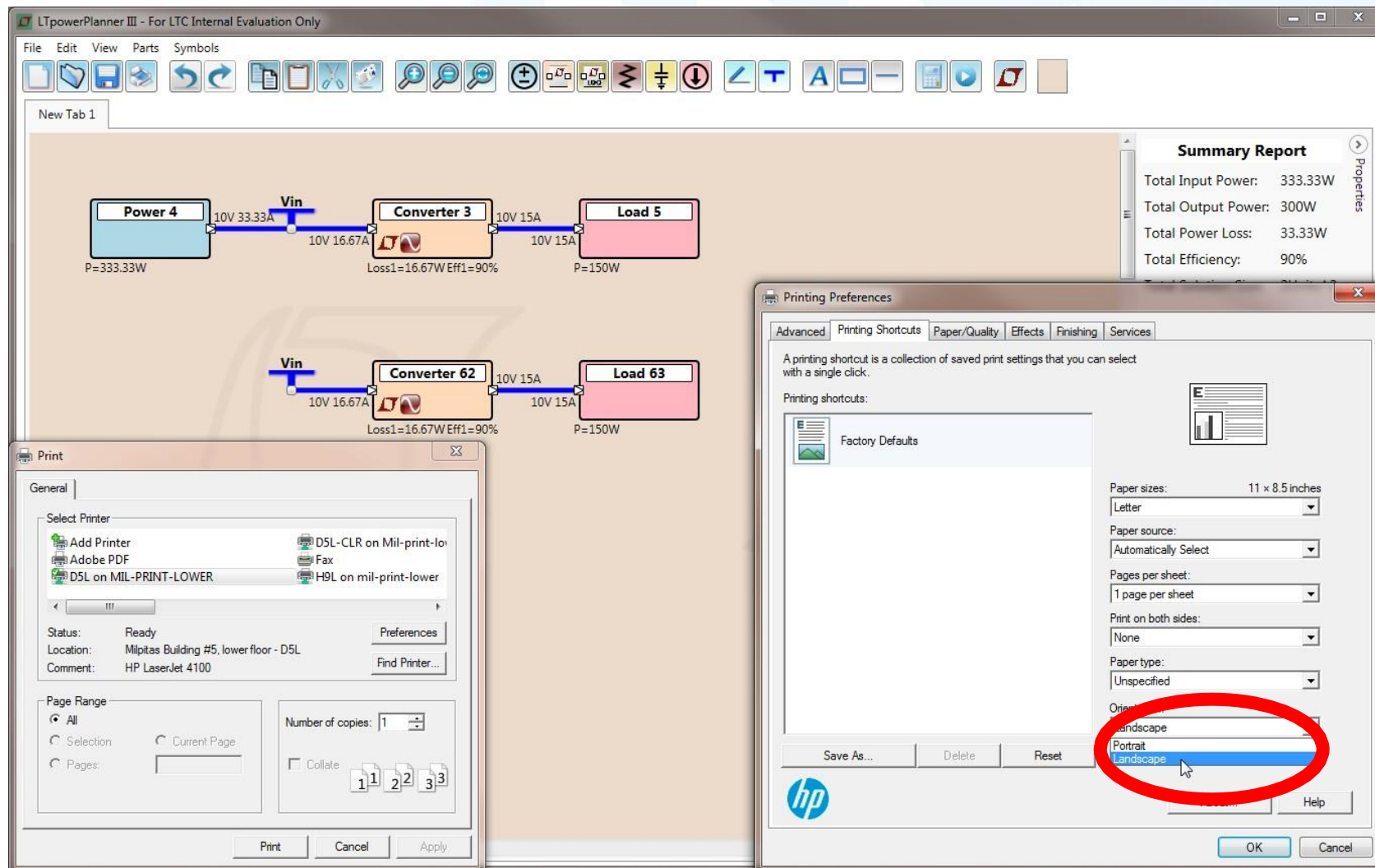

Two dialog boxes are overlaid on the interface:

- Print Dialog:** Shows printer selection options including 'D5L-CLR on Mil-print-lo', 'D5L on MIL-PRINT-LOWER', and 'H9L on mil-print-lower'. It also includes settings for 'Page Range' (set to 'All') and 'Number of copies' (set to 1).
- Printing Preferences Dialog:** Shows various print settings. The 'Orientation' dropdown menu is highlighted with a red circle, and the 'Portrait' option is selected.

功能 — 链接 LTspice/LTPowerCAD 文件

链接文件。 在转换器的“属性”窗口中点击“浏览”，以将现有 LTSpice 或 LTPowerCAD 设计文件（以前由用户在 PC 文件夹中创建的）链接到特定转换器。

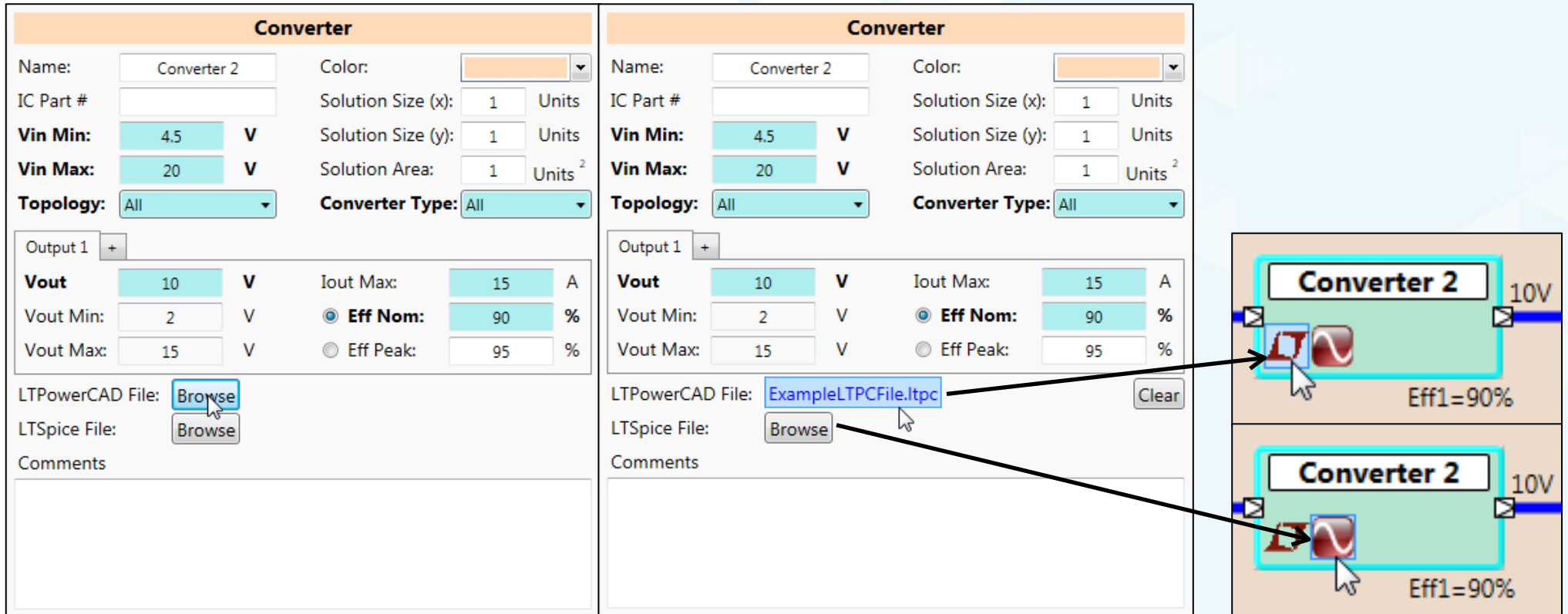

打开链接的设计/仿真文件。 点击 LTPowerCAD 或 LTSpice 按钮打开链接的文件。

功能 — 打开 LTpowerCAD 参数搜索

参数搜索。 点击无链接文件的 LTpowerCAD 按钮将会打开 LTpowerCAD 的参数搜索功能，其使用的参数是从 LTpowerPlanner 转换器提取的参数。点击没有链接文件的 LTspice 将打开一个新的 LTspice 窗口。

On the right, the 'LTpowerCAD Design Tool' search interface is shown. It features a 'Converter Specification' section with dropdowns for Converter Topology (BuckBoost) and Converter Type (All), and input fields for Output Rail 1 (Vout1: 10 V, Iout1: 15 A). There are also fields for Min. Input Voltage (4.5 V), Nom. Input Voltage (12.25 V), and Max. Input Voltage (20 V). The search results table is as follows:

Design Tool	Website	Part #	Type	Description	Topology	IC Max Vin	IC Min Vin
	LTC Web	LTC3780	Controller	High Efficiency, Synchronous, 4-Switch Buck-Boost Con	Buck-Boost	36	4
	LTC Web	LTC3789	Controller	High Efficiency, Synchronous, 4-Switch Buck-Boost Con	Buck-Boost	38	4

At the bottom of the search interface, a note states: 'LTpowerCAD currently supports design tools for a limited number of parts. For more part options click the LTC Web Search button.'

高级功能 — 导线对齐

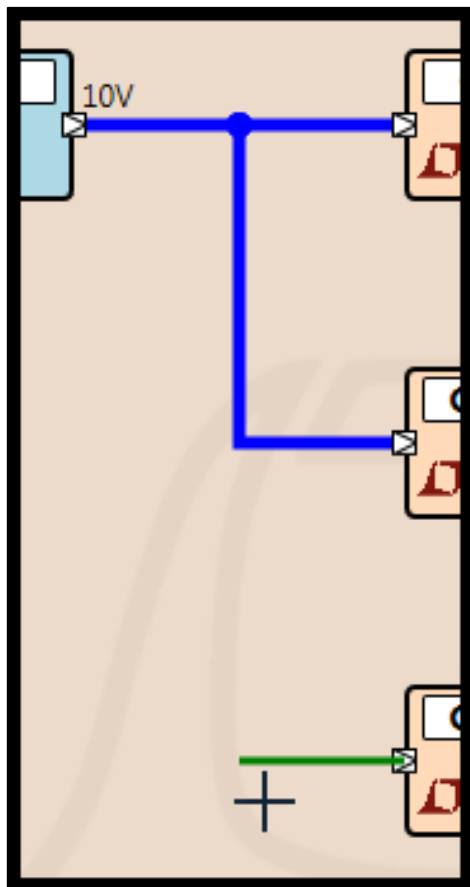

捕捉光标位置左侧，
以与角落对齐

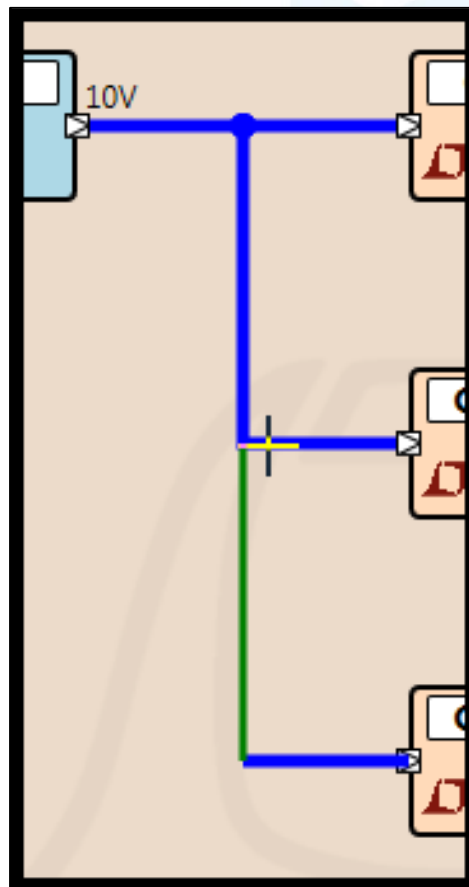

即使捕捉到正确的位置，
也必须点击导线
以建立连接

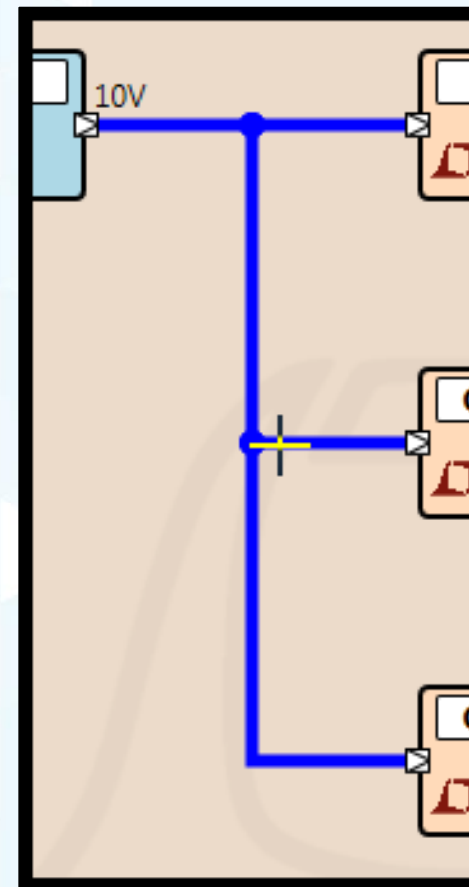

轻松实现整齐的连接

绘制导线会捕捉到角落，从而轻松实现整齐的连接

高级功能 — 键绑定和快捷键

- ◆ Ctrl + N = 新建选项卡
- ◆ Ctrl + O = 打开文件
- ◆ Ctrl + S = 保存文件
- ◆ Ctrl + Shift + S = 文件另存为
- ◆ Ctrl + P = 打印

- ◆ 删除 = 删除模式
- ◆ Ctrl + C = 复制/粘贴模式
- ◆ W = 接线模式
- ◆ B = 运行计算

- ◆ I = 画线
- ◆ A = 绘制箭头
- ◆ E = 绘制矩形
- ◆ T = 文字

- ◆ 空格键 = 打开/关闭属性选项卡
- ◆ P = 创建电源
- ◆ S = 创建单通道转换器
- ◆ D = 创建双通道转换器
- ◆ R = 创建电阻
- ◆ O = 创建 LDO 转换器
- ◆ C = 创建电容
- ◆ L = 创建负载

- ◆ - 或 Ctrl + 向下滚动 = 缩小
- ◆ = 或 Ctrl + 向上滚动 = 放大
- ◆ 0 = 适合屏幕
- ◆ 滚动 = 垂直滚动
- ◆ Shift + 滚动 = 水平滚动

向后兼容 LTpowerPlanner Rev.2

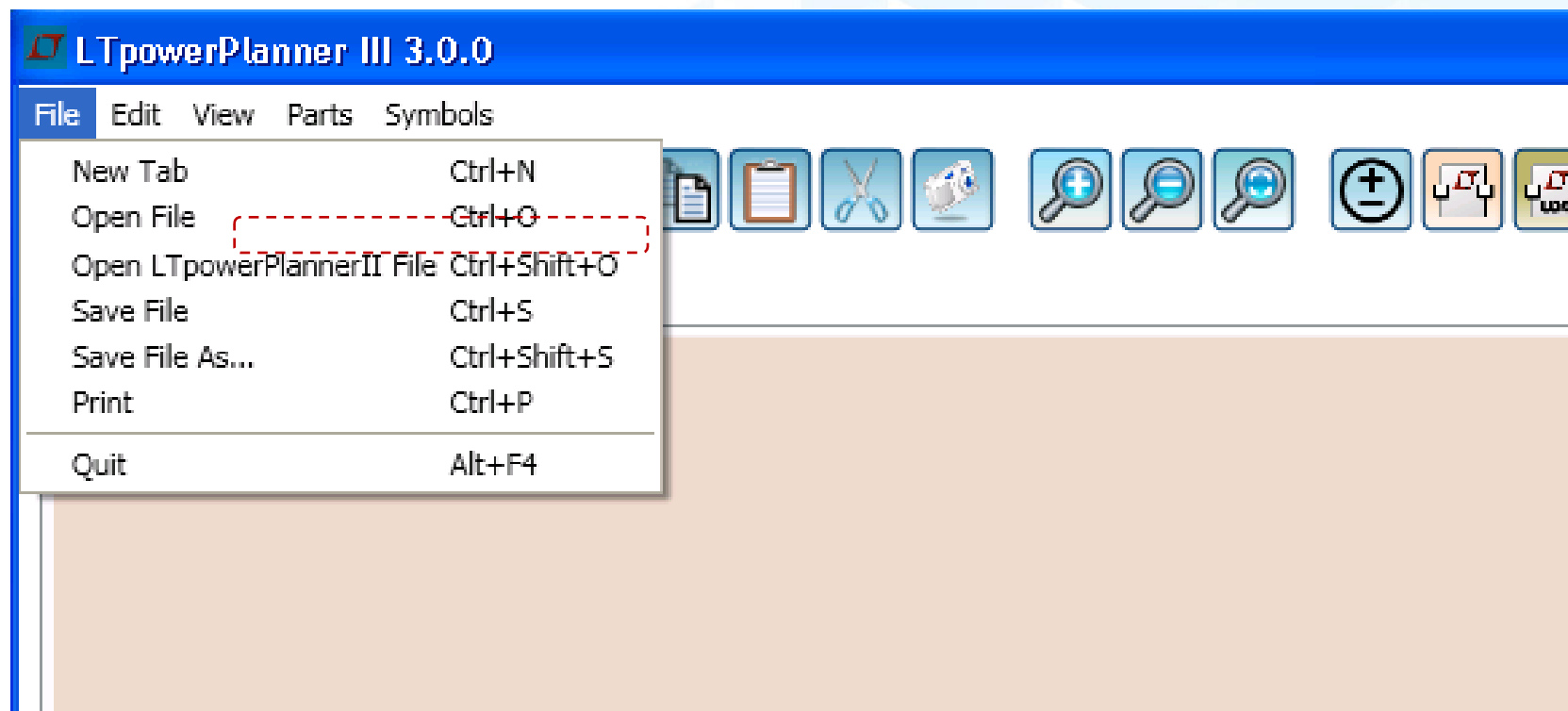

- 由于程序结构发生重大变化，LTpowerPlanner III 可以打开 LTpowerPlanner II 项目文件。仅导入组件,未导入接线。
- 对于将来的 LTpowerPlanner III 及后续程序版本，我们将保持向后兼容性。

未来功能 — 开发中

开发中:

- 删除额外的输入/输出端子
- 带接线的组复制/粘贴
- 支持负输出电压
- 支持多输出 LDO

**现在，您已经了解该程序的主要特性，可以使用
LTpowerPlanner™ 了！**

还有更多特性有待探索.....

有问题？有建议？联系我们：

4006 100 006

china.support@analog.com

